(2022- yil yanvar-avgust oyi uchun dastlabki ma'lumot)

ANDIJON VILOYATI TASHQI SAVDO AYLANMASI

Tashqi iqtisodiy faoliyat va savdo statistikasi bo'limi:
(74) 224-80-57

2022- yilning yanvar-avgust oyi yakuni bilan viloyatning tashqi savdo aylanmasi (matnda TSA) **2 810,3** mln AQSh dollarini tashkil etib, 2021- yilga nisbatan **916,4** mln AQSh dollariga yoki **48,4** % ga ko‘paydi.

TASHQI SAVDO AYLANMASI VA BALANSI
(yanvar-avgust mln AQSh dollari)

TSA

2022- y.: **2 810,3**

(2021- y.: **1 893,9**)

O‘sish sur’ati: **148,4 %**

SALDO

2022- y.: **-1 296,3**

(2021- y.: **-797,0**)

EKSPORT

2022- y.: **757,0**
(2021- y.: **548,4**)

O‘sish sur’ati: **138,0 %**
Ulushi: **26,9 %**

Tovarlar: **749,5**
Xizmatlar: **7,5**

IMPORT

2022- y.: **2 053,3** (2021- y.: **1 345,5)**

O‘sish sur’ati: **152,6 %** Ulushi: **73,1 %**

Tovarlar: **1 889,3** Xizmatlar: **164,0**

TSAda eksport hajmi **757,0** mln AQSh dollariga (**38,0** % ga ko‘paydi) va import hajmi **2 053,3** mln AQSh dollariga (**52,6 %** ga ko‘paydi) yetdi.

Hisobot davrida **1 296,3** mln AQSh dollari qiymatida passiv tashqi savdo balansi qayd etildi.

Ma’lumot uchun: Andijon viloyatida tovarlar tashqi savdosi statistik ko‘rsatkichlarini shakllantirishda, Tashqi iqtisodiy faoliyat tovar nomenklaturasi (keyingi o‘rinlarda TIF TN) bilan birgalikda, Birlashgan Millatlar Tashkilotining Xalqaro standartlashgan savdo tasniflagichi (keyingi o‘rinlarda – XSST) ishlatiladi. Bu o‘z navbatida tahliliy maqsadlarda eksport va import qilinadigan tovarlarni 10 ta katta qismga guruhlash uchun imkon beradi. Tovarlarni XSST bo‘yicha kodlashtirish, TIF TN va XSST o‘rtasida o‘tish kalitlari yordamida amalga oshiriladi.

ANDIJON VILOYATI BILAN TASHQI SAVDO AYLANMASI ENG YUQORI ULUSHGA EGA BO‘LGAN DAVLATLAR

(2022- yil yanvar-avgust, mln AQSh dollari)

Koreya Respublikasi
TSA – 1 118,0
Eksport – 0,5
Import – 1 117,5

XXR
TSA – 436,6
Eksport – 51,4
Import – 385,2

Qozog‘iston
TSA – 288,2
Eksport – 283,3
Import – 4,9

Rossiya Federatsiyasi
TSA – 281,1
Eksport – 100,8
Import – 180,3

Qirg‘iz Respublikasi
TSA – 266,9
Eksport – 244,7
Import – 22,2

Turkiya
TSA – 76,3
Eksport – 31,2
Import – 45,1

Shvetsariya
TSA – 66,7
Eksport – -
Import – 66,7

AQSH
TSA – 54,0
Eksport – 0,2
Import – 53,8

Germaniya
TSA – 27,4
Eksport – 0,6
Import – 26,8

Hindiston
TSA – 26,5
Eksport – 0,6
Import – 25,9

Tashqi iqtisodiy faoliyat bo‘yicha 20 ta yirik hamkor davlatlar orasidan to‘rtta davlatda faol tashqi savdo balansi kuzatilgan, xususan, Qozog‘iston, Qirg‘iz Respublikasi, Afg‘oniston va Ozarbayjon shular jumlasidandir. Qolgan 16 ta davlatlar bilan passiv tashqi savdo balansi saqlanib qolmoqda.

20 TA YIRIK HAMKOR DAVLATLAR ICHIDA TO‘RTTA FAOL TASHQI SAVDO BALANSI KUZATILGAN DAVLATLAR
(2022- yil yanvar-avgust)

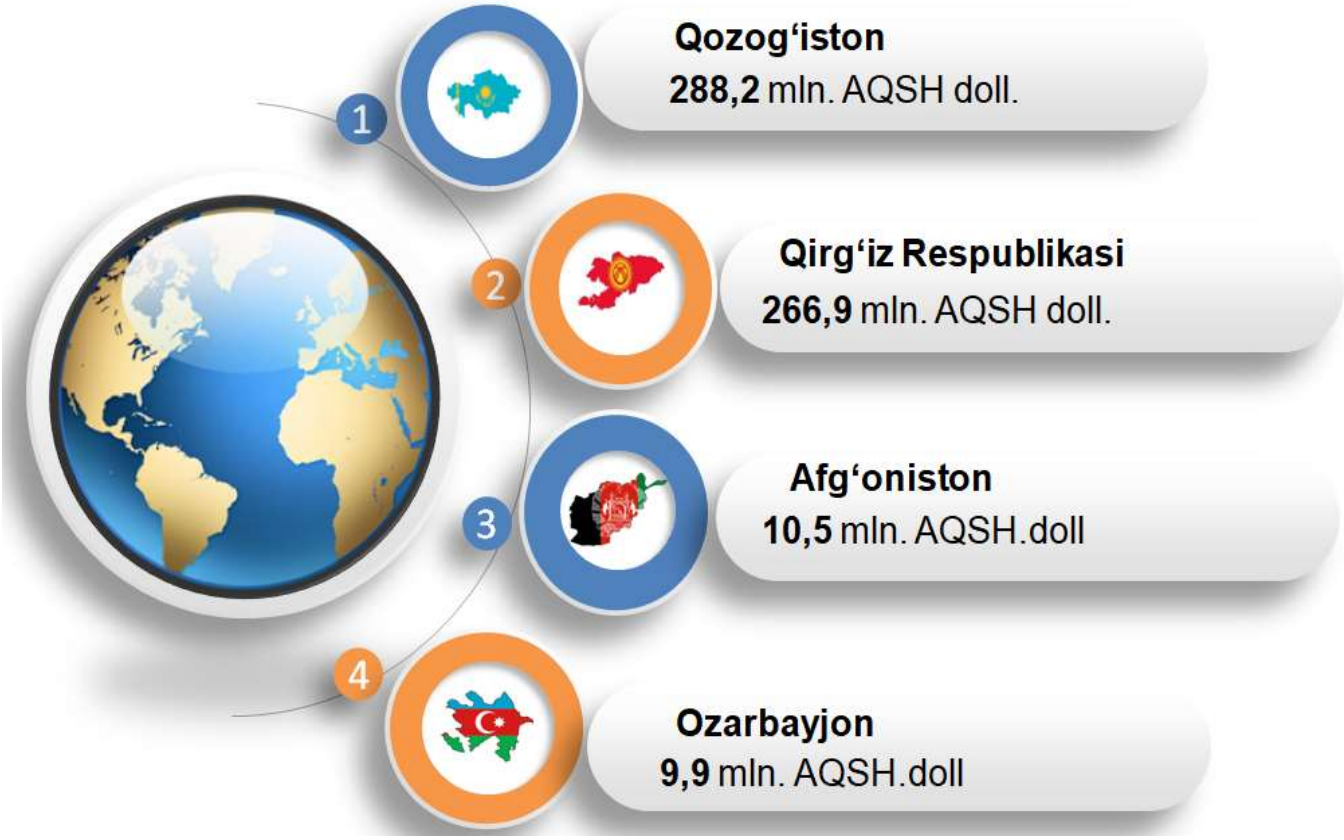

Andijon viloyati jahonning **77** ta mamlakatlari bilan savdo aloqalarini amalga oshirib kelmoqda. TSAning nisbatan salmoqli hissasi Koreya Respublikasida (**39,8** %), Xitoy Xalq Respublikasida (**15,5** %), Qozog‘istonda (**10,3** %), Rossiya Federatsiyasida (**10,0** %), Qirg‘iz Respublikasi (**9,5** %), Turkiyada (**2,7** %), Shvetsariya (**2,4** %) va AQSh (**1,9** %)da qayd etilgan.

ANDIJON VILOYATINING YIRIK HAMKOR DAVLATLAR BILAN TASHQI SAVDO AYLANMASI DINAMIKASI

(yanvar-avgust, mln AQSh dollari)

Davlatlar	2020- y.	2021- y.	2022- y.
Koreya Respublikasi	**916,0**	**793,5**	**1 118,0**
Eksport	0,4	0,5	0,5
Import	915,6	793,0	1117,5
Xitoy Xalq Respublikasi	**209,2**	**287,3**	**436,6**
Eksport	37,3	63,4	51,4
Import	171,9	223,9	385,2
Qozog‘iston	**89,9**	**216,2**	**288,2**
Eksport	81,5	210,2	283,3
Import	8,4	6,0	4,9
Rossiya Federatsiyasi	**186,1**	**147,0**	**281,1**
Eksport	49,3	48,5	100,8
Import	136,8	98,5	180,3
Qirg‘iz Respublikasi	**154,3**	**203,6**	**266,9**
Eksport	138,7	181,5	244,7
Import	15,6	22,1	22,2
Turkiya	**44,9**	**58,3**	**76,3**
Eksport	6,9	16,2	31,2
Import	38,0	42,1	45,1
Shvetsariya	**0,6**	**5,8**	**66,7**
Eksport	-	-	-
Import	0,6	5,8	66,7
AQSh	**12,3**	**34,9**	**54,0**
Eksport	0,2	0,2	0,2
Import	12,1	34,7	53,8
Germaniya	**11,8**	**14,6**	**27,4**
Eksport	0,1	0,6	0,6
Import	11,7	14,0	26,8
Hindiston	**7,6**	**11,3**	**26,5**
Eksport	0,2	0,2	0,6
Import	7,4	11,1	25,9

ANDIJON VILOYATINING YIRIK HAMKOR DAVLATLAR BILAN TASHQI SAVDO AYLANMASI DINAMIKASI

(yanvar-avgust, mln AQSh dollari)

Davlatlar	2020- y.	2021- y.	2022- y.
Braziliya	**12,1**	**9,0**	**24,6**
Eksport	0,0	0,0	0,3
Import	12,1	9,0	24,3
Meksika	**4,3**	**3,1**	**16,3**
Eksport	0,0	0,0	0,0
Import	4,3	3,1	16,3
Chexiya	**13,8**	**9,5**	**13,0**
Eksport	0,1	0,0	0,1
Import	13,7	9,5	12,9
Italiya	**8,1**	**8,9**	**11,4**
Eksport	0,6	2,1	3,8
Import	7,5	6,8	7,6
Afg‘oniston	**2,0**	**2,1**	**10,5**
Eksport	1,6	2,0	10,5
Import	0,4	0,1	0,0
Ozarbayjon	**7,5**	**3,2**	**9,9**
Eksport	6,9	2,4	9,5
Import	0,6	0,8	0,4
Slovakiya	**4,3**	**4,3**	**7,8**
Eksport	0,0	0,0	0,0
Import	4,3	4,3	7,8
Polsha	**5,6**	**7,7**	**7,7**
Eksport	0,4	0,8	0,9
Import	5,2	6,9	6,8
Eron Islom Respublikasi	**2,3**	**6,4**	**6,5**
Eksport	0,8	0,3	0,8
Import	1,5	6,1	5,8
Tailand	**41,1**	**11,0**	**6,3**
Eksport	-	-	-
Import	41,1	11,0	6,3

ANDIJON VILOYATINING HUDUDLAR KESIMIDA TASHQI SAVDO AYLANMASI *(2022- yil yanvar-avgust)**

	Mln. AQSh dollari	O‘sish sur’ati, % da
Andijon viloyati	**2 810,3**	**148,4**
Andijon sh.	369,9	163,7
Xonobod sh.	52,2	79,3
hududlar:		
Oltinko‘l	23,8	86,5
Andijon	56,2	117,9
Baliqchi	36,1	720,2
Bo‘ston	19,9	123,3
Buloqboshi	21,2	190,1
Jalaquduq	41,4	143,3
Izboskan	17,8	150,8
Ulug‘nor	17,0	94,6
Qo‘rg‘ontepa	60,8	169,9
Asaka	1 869,0	150,1
Marhamat	15,9	78,5
Shahrixon	68,7	155,3
Paxtaobod	12,0	101,8
Xo‘jaobod	123,0	159,3

Eng yuqori hajm,
mln AQSh dollari

- **Asaka – 1 869,0**
- **Andijon sh. – 369,9**
- **Xo‘jaobod – 123,0**

Eng quyi hajm,
mln AQSh dollari

- **Marhamat – 15,9**
- **Ulug‘nor – 14,4**
- **Paxtaobod – 12,0**

Viloyat tashqi savdo aylanmasi tarkibida eng yuqori ulushni Asaka **66,5** % ulush bilan **1 869,0** mln AQSh dollarini, eng quyi ulushni esa Paxtaobod **0,4** % ulush bilan **12,0** mln AQSh dollarini tashkil etdi.

** Tabiiy gaz va elektr energiyasi yetkazib berish, shuningdek, maxsus eksport bo‘yicha rasmiy statistik ma’lumotlar, Andijon viloyati shaharlar va tumanlari bo‘yicha taqsimlanmagan.*

2022- yilning yanvar-avgust oylarida, Andijon viloyati tashqi savdo aylanmasining uchdan bir qismi yoki **30,7** % MDH davlatlariga to‘g‘ri kelib, tashqi savdo aylanmasidagi 2021- yilning mos davriga nisbatan ulushi **0,5 %** ga kamaygan**.**

ANDIJON VILOYATINING TASHQI SAVDO AYLANMASIDA MDH MAMLAKATLARI VA BOSHQA XORIJIY DAVLATLARNING HAJMLARI DINAMIKASI

(yanvar-avgust, mln AQSh dollari, ulushi, % da)

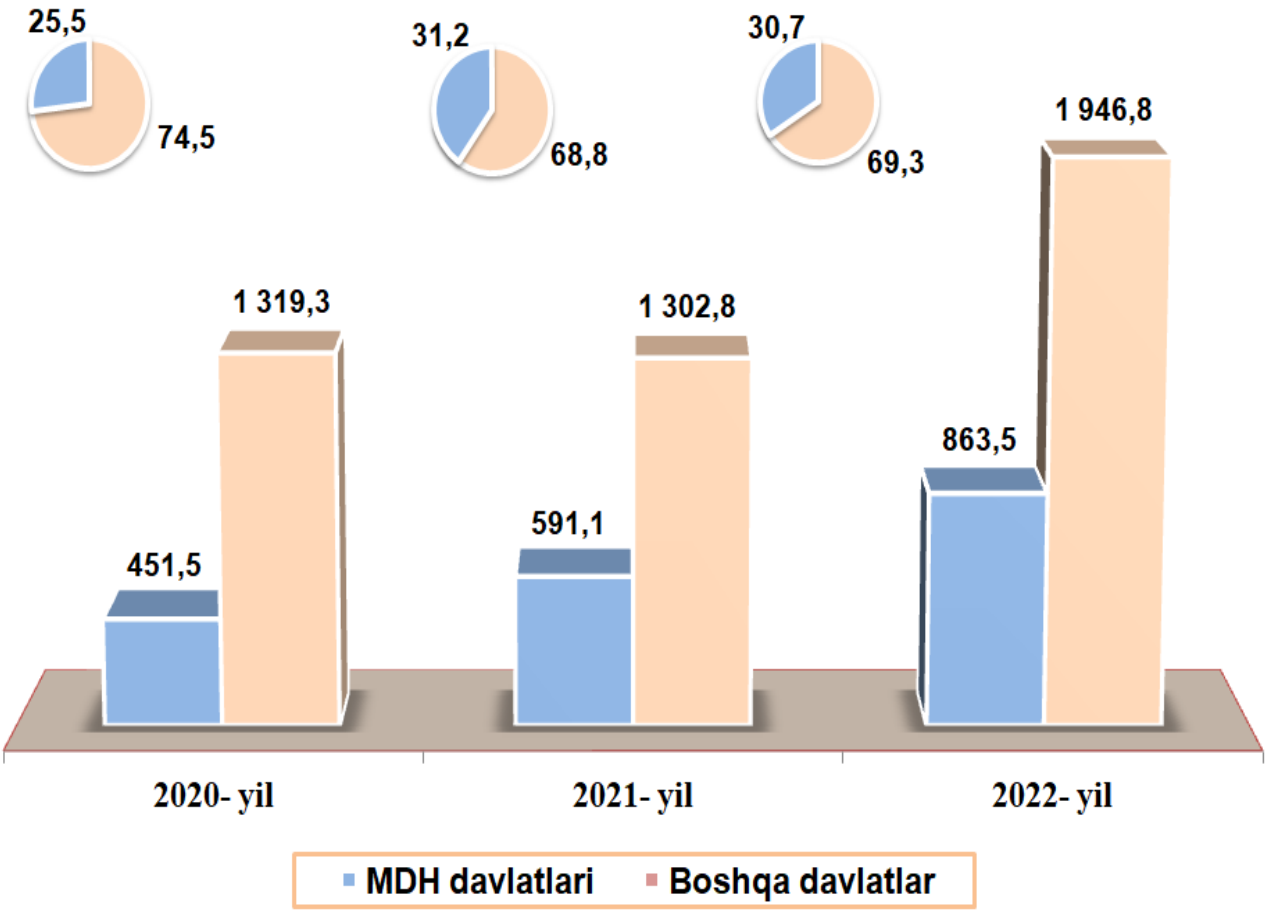

Boshqa xorijiy davlatlarning TSAsi 2022- yilning yanvar-avgust oylarida 2021- yilning mos davriga nisbatan **68,8** ga ko‘paydi va jami TSA dagi ulushi **69,3** % ni tashkil etdi.

ANDIJON VILOYATINING MDH MAMLAKATLARI BILAN TASHQI SAVDO AYLANMASI

(2022- yil yanvar-avgust mln AQSh dollari)

Andijon viloyatining MDH mamlakatlari bilan tashqi savdo aylanmasi 2022- yil yanvar-avgust holatiga ko‘ra **863,5** mln AQSh dollarini tashkil etdi. Shundan eksport – **649,7** mln AQSh dollariga yetgan bo‘lsa, import – **213,8** mln AQSh dollari qiymatida qayd etildi.

Rossiya Federatsiyasi
TSA – 281,1
Eksport – 100,8
Import – 180,3

Qozog‘iston
TSA – 288,2
Eksport – 283,2
Import – 4,9

Qirg‘iz Respublikasi
TSA – 266,9
Eksport – 244,7
Import – 22,2

Turkmaniston
TSA – 1,0
Eksport – 0,3
Import – 0,7

Ukraina
TSA – 3,1
Eksport – 2,5
Import – 0,6

Tojikiston
TSA – 4,4
Eksport – 3,5
Import – 0,9

Belarus Respublikasi
TSA – 5,3
Eksport – 1,8
Import – 3,5

Ozarbayjon
TSA – 9,9
Eksport – 9,5
Import – 0,4

Moldova Respublikasi
TSA – 3,5
Eksport – 3,2
Import – 0,3

Armaniston
TSA – -
Eksport – -
Import – -

Andijon viloyatining MDH mamlakatlari bilan tashqi savdo aylanmasining eng yuqori hajmlari Qozog‘iston (**33,4 %**), Rossiya Federatsiyasi (**32,5** %) hamda Qirg‘iz Respublikasi (**30,9** %) davlatlari bilan qayd etildi.

ANDIJON VILOYATI EKSPORTI
(2022- yil yanvar-avgust)

Joriy yilning yanvar-avgust oylarida mamlakatning eksportyorlari soni **397** tani tashkil etib, ular tomonidan **757,0** mln AQSh dollari qiymatidagi (2021- yilning mos davriga nisbatan **38,0** % ga ko‘paydi) tovar va xizmatlar eksport qilinishi ta’minlandi.

XSST BO‘YICHA EKSPORT TARKIBI
(2022- yil yanvar-avgust ulushi, % da)

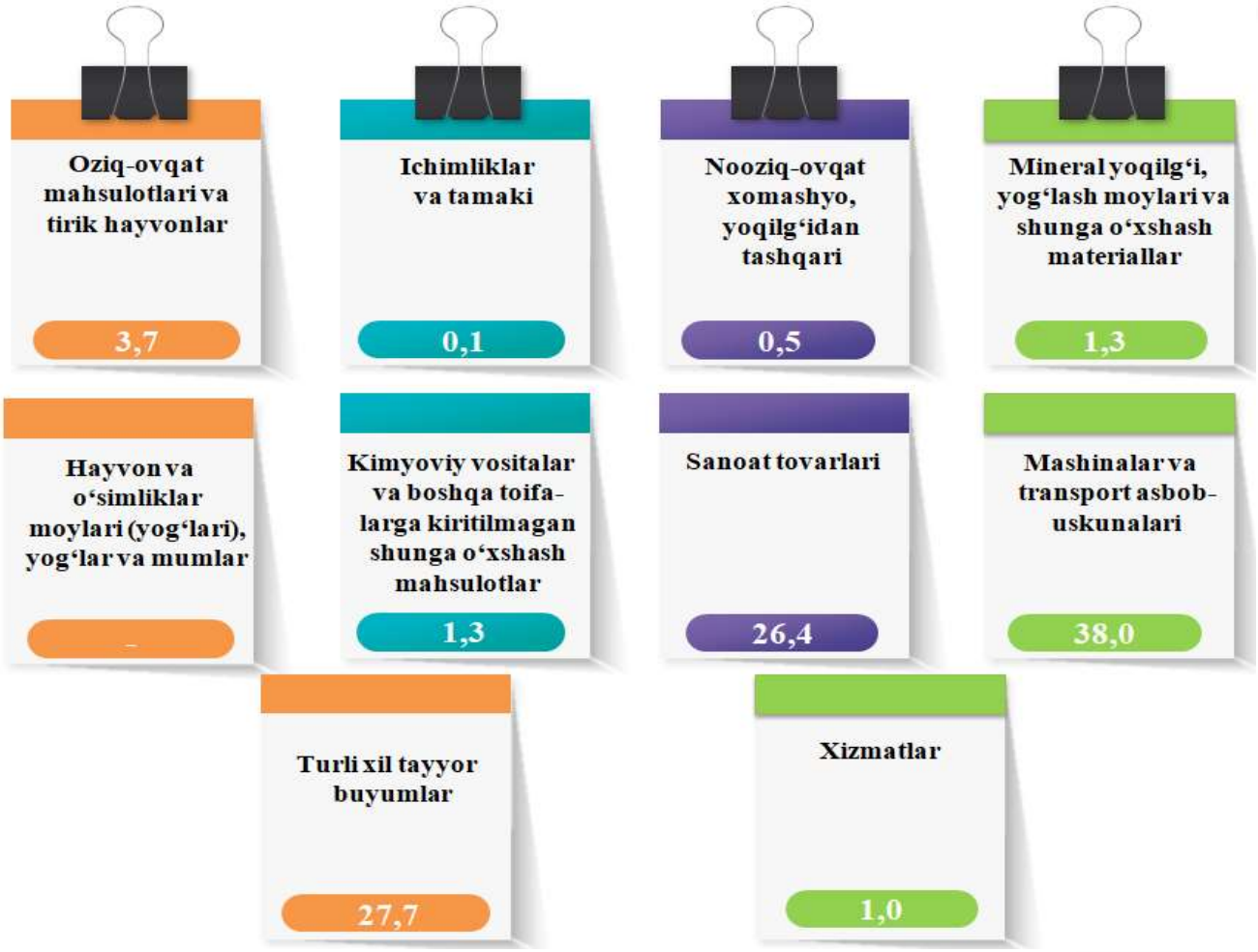

Eksport tarkibida tovarlar ulushi **99,0** % ni tashkil etib, ular mashinalar va transport asbob-uskunalari (**38,0** %), turli xil tayyor mahsulotlar (**27,7** %), sanoat tovarlari (**26,4** %), oziq-ovqat mahsulotlari va tirik hayvonlar (**3,7** %), mineral yoqilg‘i, yog‘lash moylari va shunga o‘xshash materiallar (**1,3 %**), kimyoviy vositalar va boshqa toifalarga kiritilmagan shunga o‘xshash mahsulot (**1,3** %) va nooziq-ovqat xomashyolar (**0,5** %) hissasiga to‘g‘ri kelmoqda.

ANDIJON VILOYATI XSST BO‘YICHA EKSPORT TARKIBI *(yanvar-avgust, yillar kesimida)*

XSST tarkibi	Mln AQSh dollari		O‘sish sur’ati, % da		Umumiy hajmga nis-batan % da	
	2021	2022	2021	2022	2021	2022
Jami eksport	**548,5**	**757,0**	**161,7**	**138,0**	**100,0**	**100,0**
shu jumladan:						
Oziq-ovqat mahsulotlari va tirik hayvonlar	24,3	27,7	76,0	113,7	4,5	3,7
Ichimliklar va tamaki	0,1	0,7	52,5	5,8 b.	0,0	0,1
Nooziq-ovqat xomashyo, yoqilg‘idan tashqari	6,8	3,4	30,0	51,1	1,2	0,4
Mineral yoqilg‘i, yog‘lash moylari va shunga o‘xshash materiallar	0,1	10,1	18,3 b.	193,3 b.	0,0	1,3
Hayvon va o‘simliklar moylari (yog‘lari), yog‘lar va mumlar	0,0	0,0	0,1	196,5	0,0	0,0
Kimyoviy vositalar va boshqa toifalarga kiritilmagan shunga o‘xshash mahsulotlar	1,1	9,6	67,6	8,8 b.	0,2	1,3
Sanoat tovarlari	143,2	200,0	192,7	139,6	26,1	26,4
Mashinalar va transport asbob-uskunalari	218,2	288,1	2,8 b.	132,0	39,8	38,1
Turli xil tayyor buyumlar	150,8	209,9	142,1	139,2	27,5	27,7
Xizmatlar	3,9	7,5	162,0	193,7	0,7	1,0

ANDIJON VILOYATI XSST BO‘YICHA EKSPORT TARKIBI *(yanvar-avgust)*

XSST bo‘limi nomi	Ming AQSh dollari	2021- yilga nisbatan, % da
Oziq-ovqat mahsulotlari va tirik hayvonlar		
Sabzavotlar va mevalar	26 401,1	119,5
Kofe, choy, kakao, ziravorlar va ulardan tayyorlangan mahsulotlar	648,2	63,3
Sut mahsulotlari va qush tuxumlari	473,5	132,0
Donli ekinlar va ulardan tayyorlangan mahsulotlar	92,5	29,9
Ichimliklar va tamaki		
Ichimliklar	698,6	5,8 b.
Nooziq-ovqat xomashyo, yoqilg‘idan tashqari		
To‘qimachilik tolalari va ularning chiqindilari	2 992,4	62,3
Moy olinadigan urug‘lar va mevalar	271,6	22,6
Hayvonlar va o‘simliklardan kelib chiqqan xomashyo materiallari	100,8	14,0
56- bo‘limga kiritilgandan tashqari o‘g‘itlar uchun xomashyo va mineral xomashyo (ko‘mir, neft va qimmatbaho toshlardan tashqari)	89,5	2,3 b.
Mineral yoqilg‘i, yog‘lash moylari va shunga o‘xshash materiallar		
Neft, neft mahsulotlari va shunga o‘xshash materiallar 68	10 023,5	192,1 b.
Ko‘mir, koks va briketlar	63,3	-
Hayvon va o‘simliklar moylari (yog‘lari), yog‘lar va mumlar		
O‘simlik moylari va yog‘lari, xom, tozalangan yoki fraktsiyalangan	0,6	2,5 b.
Hayvonlar va o‘simliklar moylari va yog‘lari, qayta ishlangan; hayvonlar va o‘simliklardan kelib chiqqan mumlar; boshqa joyda tasniflanmagan hayvonlar yoki o‘simliklar yog‘lari va moylaridan olingan texnik aralashmalar va preparatlar 38	0,0	27,6
Kimyoviy vositalar va boshqa toifalarga kiritilmagan shunga o‘xshash mahsulotlar		
Boshqa joyda tasniflanmagan kimyoviy materiallar va mahsulotlar	6 932,8	5030,8
Birlamchi shaklda bo‘lmagan plastmassalar	1 808,8	802,9
Birlamchi shakldagi plastmassalar	441,6	129,8
Noorganik kimyo moddalari	194,3	177,1

ANDIJON VILOYATI XSST BO‘YICHA EKSPORT TARKIBI *(yanvar-avgust)*

XSST bo‘limi nomi	Ming AQSh dollari	2021- yilga nisbatan, % da
Sanoat tovarlari		
To‘qimachilik yigirilgan ipi, matolar, tayyor buyumlar va shunga o‘xshash mahsulotlar	166 726,5	124,3
Qog‘oz, karton va qog‘oz massasi, qogo‘z yoki kartondan tayyorlangan buyumlar	16 344,4	104,0 b.
Metallardan tayyorlangan buyumlar, boshqa joyda tasniflanmagan	9 335,5	2,1 b.
Ruda bo‘lmagan qazilmalardan tayyorlangan mahsulotlar, boshqa joyda tasniflanmagan	3 882,7	195,7
Mashinalar va transport asbob-uskunalari		
Avtomobillar	176 685,0	85,6
Energiya generatori mashinalari va asbob-uskunalar	99 838,0	653,9 b.
Elektr mashinalari, apparatlar, asboblar va ularning ehtiyot qismlari	7 496,8	73,9
Sanoat uchun maxsus bo‘lmagan mashinalar va ularning detallari	3 487,8	28,6 b.
Turli xil tayyor buyumlar		
Kiyim-kechaklar va ularning anjomlari	190 956,8	137,8
Poyabzal	10 931,2	149,4
Mebel va uning qismlari, yotarjoy buyumlari, matraslar, matraslar uchun tirgaklar, yostiqlar va shunga o‘xshash tikilgan mebel	3 243,2	582,4
Har xil tayyor buyumlar, boshqa joyda tasniflanmagan	2 311,4	79,1

MDH VA BOSHQA DAVLATLARGA TOVAR VA XIZMATLAR EKSPORTI HAJMLARI DINAMIKASI *(yanvar-avgust, mln AQSh dollari, ulushi, % da)*

2022- yilning yanvar-avgust oylarida MDH mamlakatlariga **649,7** mln AQSh dollari qiymatidagi tovar va xizmatlar eksport qilinib, jami eksportning **85,8** % ini tashkil etdi.

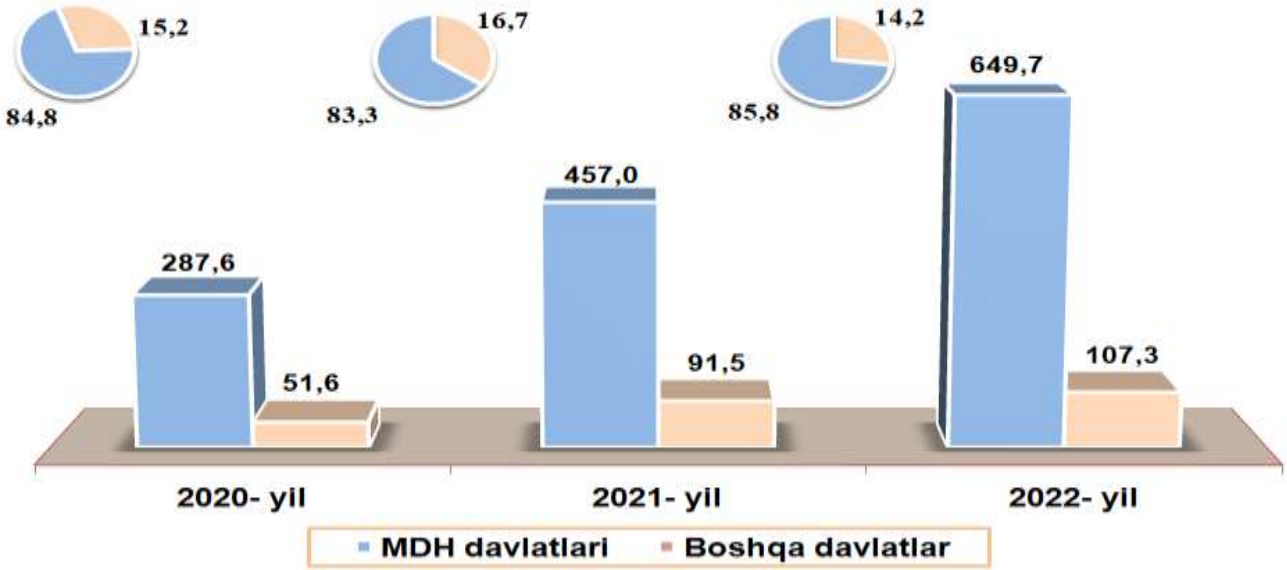

2022- yilning yanvar-avgust oyi yakunida eksport bo‘yicha asosiy hamkor davlatlar tarkibida Qozog‘iston eksport umumiy hajmida (**37,4** %), Qirg‘iz Respublikasi (**32,3** %) va Rossiya Federatsiyasi (**13,3** %) davlatlari yetakchilik qildi. Quyidagi yetti yirik davlatlarning jami eksportdagi ulushi **96,6** % ni tashkil etdi.

VILOYAT EKSPORTIDA ASOSIY HAMKOR DAVLATLARNING ULUSHI *(2022- yil yanvar-avgust, % da)*

ANDIJON VILOYATINING ASOSIY HAMKOR DAVLATLARGA AMALGA OSHIRGAN EKSPORTI HAJMI VA O‘SISH SUR’ATLARI *(yanvar-avgust, yillar kesimida)*

Davlatlar	Mln AQSh dollari		O‘sish sur’ati, % da		O‘rni	
	2021	2022	2021	2022	2021	2022
Qozog'iston	210,2	283,3	2,6 b.	134,8	1	1
Qirg'iziston	181,5	244,7	130,8	134,8	2	2
Rossiya Federatsiyasi	48,5	100,8	98,3	2,1 b.	4	3
Xitoy xalq Respublikasi	63,4	51,4	169,7	81,1	3	4
Turkiya	16,2	31,2	2,3 b.	192,9	5	5
Afg‘oniston	2,0	10,5	125,6	5,2 b.	11	6
Ozarbayjon	2,4	9,5	35,1	3,9 b.	8	7
Italiya	2,1	3,8	3,6 b.	180,4	9	8
Tojikiston	1,1	3,5	76,1	3,1 b.	13	9
Moldova Respublikasi	3,1	3,2	198,4	101,8	7	10
Ukraina	8,1	2,5	123,9	31,0	6	11
Belarus	1,3	1,8	81,5	143,8	12	12
Pokiston	2,1	1,6	282,4 b.	75,0	10	13
Latviya	0,6	1,0	97,6	177,1	17	14
Polsha	0,8	0,9	2,2 b.	107,1	14	15
Livan	0,0	0,9	-	-	-	16
Eron Islom Respublikasi	0,3	0,8	36,6	2,8 b.	18	17
Sloveniya	0,0	0,6	-	-	-	18
Germaniya	0,6	0,6	5,3 b.	99,3	16	19
Koreya Respublikasi	0,5	0,6	122,3	118,2	19	20

ANDIJON VILOYATINING HUDUDLAR KESIMIDA EKSPORTI
*(2022-yil yanvar-avgust)**

	Mln AQSh dollari	O‘sish sur’ati, % da
Andijon viloyati	**757,0**	**138,0**
Andijon sh.	66,6	102,6
Xonobod sh.	24,5	54,7
tumanlar :		
Oltinko‘l	17,6	96,0
Andijon	22,2	130,4
Baliqchi	27,0	1 215,4
Bo‘ston	19,0	130,4
Buloqboshi	14,8	239,1
Jalaquduq	37,5	160,0
Izboskan	12,0	135,2
Ulug‘nor	11,6	130,5
Qo‘rg‘ontepa	38,6	181,0
Asaka	323,7	143,0
Marhamat	10,1	89,4
Shahrixon	36,9	175,0
Paxtaobod	7,1	108,5
Xo‘jaobod	86,4	168,2

Eng yuqori hajm,
mln AQSh dollari

Asaka – 323,7

Xo‘jaobod – 86,4

Andijon sh. – 66,6

Eng quyi hajm,
mln AQSh dollari

Ulug‘nor – 11,6

Marhamat – 10,1

Paxtaobod – 7,1

Viloyat eksporti tarkibida eng yuqori ulushni Asaka **42,8** % ulush bilan **323,7** mln AQSh dollarini, eng quyi ulushni esa Paxtaobod **0,9** % ulush bilan **7,1** mln AQSh dollarini tashkil etdi.

** Tabiiy gaz va elektr energiyasi yetkazib berish, shuningdek, maxsus eksport bo‘yicha rasmiy statistik ma’lumotlar, Andijon viloyati shaharlar va tumanlari bo‘yicha taqsimlanmagan.*

MEVA-SABZAVOT MAHSULOTLARI EKSPORTI
(2022-yil yanvar-avgust)

Oziq-ovqat mahsulotlarining asosiy qismi bo‘lgan **27,2** mln AQSh dollari qiymatidagi **78,6** ming tonnadan ziyod meva-sabzavot eksport qilindi. Bunda 2021- yilning mos davriga nisbatan **13,2** % ga o‘sdi. Meva-sabzavot mahsulotlarining eksporti tarkibiga qaralsa, **13,4** mln AQSh dollariga teng **48,3** ming tonna sabzavot, shuningdek, **7,6** mln AQSh dollari qiymatidagi **9,5** ming tonna meva va rezavorlar eksport qilindi.

MEVA-SABZAVOT MAHSULOTLARI EKSPORTI
(2022- yil yanvar-avgust)

1 807,0 ming. AQSH doll. / 3 370,3 t.	Uzum		Pomidor	2 155,4 ming. AQSH doll. / 3 523,9 t.
3 646,5 ming. AQSH doll. / 16 360,6 t.	Qovun va tarvuz		Sabzi	3 388,3 ming. AQSH doll. / 25 704,9 t.
229,1 ming. AQSH doll. / 373,7 t.	Yeryong‘oq		Sitrus mevalar	77,6 ming. AQSH doll. / 74,5 t.
621,0 ming. AQSH doll. / 629,4 t.	Qalampir		Bodring	493,4 ming. AQSH doll. / 956,3 t.

2022- yil yanvar-avgust oylarida meva-sabzavot mahsulotlari eksporti jami eksport hajmining **3,6** % ini tashkil etdi.

Meva-sabzavot mahsulotlarining asosiy eksport bozorlari Qirg‘iz Respublikasi, Rossiya Federatsiyasi, Qozog‘iston, Turkiya va Belarus Respublikasi davlatlari hissasiga to‘g‘ri kelgan.

MEVA-SABZAVOT MAHSULOTLARINING EKSPORT GEOGRAFIYASI
(2022- yil yanvar-avgust)

Davlatlar	tonna	ming AQSh dollari	ulushi, % da *
Qirg‘iz Respublikasi	64 125,4	14 087,5	53,4
Rossiya Federatsiyasi	10 868,1	10 036,5	38,0
Turkiya	655,2	1211,7	4,6
Qozog‘iston	884,0	453,2	1,7
Latviya	564,6	248,2	0,9
Belarus Respublikasi	343,8	172,6	0,7
Ozarbayjon	42,7	54,5	0,2
Avstriya	32,1	43,2	0,2
Polsha	38,8	43,2	0,2
Tojikiston	8,9	21,2	0,1
Boshqalar	59,9	29,4	0,1

***** *qiymat ifodasidan*

2022- yil yanvar-avgust oylarida meva va sabzavotlar eksportining qiymat jihatidan eng katta hajmi Qirg‘iz Respublikasiga to‘g‘ri keldi (meva va sabzavotlar eksporti umumiy hajmining **53,4** %), bu Rossiya Federatsiyasiga eksport hajmidan **1,4** baravar ko‘p.

TO‘QIMACHILIK MAHSULOTLARI EKSPORTI
(yanvar-avgust)

Joriy yilda **358,8** mln AQSh dollarilik to‘qimachilik mahsulotlari eksporti amalga oshirilib, umumiy eksportning **53,1** % ini tashkil etdi va o‘tgan yilga nisbatan **31,4** % ga o‘sdi.

Yil boshidan **351** turdagi to‘qimachilik mahsulotlari dunyoning **28** ta davlatiga eksport qilindi. Eksport qilingan to‘qimachilik mahsulotlari tarkibida tayyor trikotaj va tikuvchilik kiyimlari (**53,1** %), paxtadan yigirilgan ip (**28,2** %) asosiy ulushni egallagan.

TO‘QIMACHILIK MAHSULOTLARI EKSPORTI DINAMIKASI
(yanvar-avgust, mln AQSh dollari)

	2021- y.	2022- y.
Jami:	**273,1**	**358,8**
Tayyor trikotaj va tikuvchilik kiyimlari	138,4	190,6
Paxtadan yigirilgan ip	82,7	101,3
Naqshli mato	29,0	33,6
Boshqa to‘qimachilik mahsulotlari	8,9	7,6
Ipak va ipak mahsulotlari	2,4	7,0
Paxtadan gazlamalar	5,5	5,1
Paxta mahsulotlari	4,3	3,7
Gilamlar	0,6	4,9
Boshqalar	1,3	5,0

DAVLATLAR KESIMIDA TO‘QIMACHILIK MAHSULOTLARI EKSPORTI DINAMIKASI *(yanvar-avgust, mln AQSh dollari)*

Davlatlar	2020- yil	2021- yil	2022- yil
Qirg‘iz Respublikasi	76,8	139,9	175,9
Rossiya Federatsiyasi	29,5	32,4	75,1
Xitoy Xalq Respublikasi	37,3	63,1	51,3
Turkiya	6,3	13,7	29,5
Qozog‘iston	2,3	7,2	7,3
Italiya	0,6	2,1	3,8
Moldova Respublikasi	1,6	3,1	2,9
Tojikiston	-	0,0	2,6
Ukraina	1,7	4,4	2,4
Belarus Respublikasi	0,5	0,9	1,4
Ozarbayjon	0,3	1,8	1,2
Polsha	0,4	0,8	0,9
Pokiston	-	1,9	0,8
Eron Islom Respublikasi	0,8	0,3	0,8
Boshqa davlatlar	0,8	0,8	3,1

To‘qimachilik mahsulotlarining eng katta ulushi Qirg‘iz Respublikasi (**175,9** mln AQSh dollari – **49,0** %) va Rossiya Federatsiyasi (**75,1** mln AQSh dollari – **20,9** %) davlatlari hissasiga to‘g‘ri keldi.

XIZMATLAR EKSPORTI TARKIBI
(2022- yil yanvar-avgust, ulushi, % da)

Xizmatlar eksporti hajmi **7,5** mln AQSh dollarini yoki jami eksport hajmining **1,0** % ini tashkil etib, 2021- yilning mos davriga nisbatan **93,7** % ga ko'paydi. Xizmatlar eksporti tarkibining asosiy ulushi moliyaviy xizmatlar (**48,4** %), ta'mirlash va texnik xizmat ko'rsatish boshqa joyda tafsiflanmagan (**21,3** %), safarlar (turizm) xizmatlari (**16,2** %) hamda transport xizmatlari (**14,1** %) hissasiga to'g'ri kelgan.

ANDIJON VILOYATINING IMPORTI
(2022- yil yanvar-avgust)

2022- yilning yanvar-avgust oylarida import hajmi **2 053,3** mln AQSh dollarini va 2021- yilning mos davriga nisbatan **152,6 %** ni tashkil etdi.

Import tarkibida eng katta ulush, mashinalar va transport asbob-uskunalari (**58,8** %), sanoat tovarlari (**21,5** %) hamda turli xil tayyor buyumlar (**5,5** %) hisobiga to‘g‘ri keldi.

XSST BO‘YICHA IMPORT TARKIBI
(2022- yil yanvar-avgust, ulushi, % da)

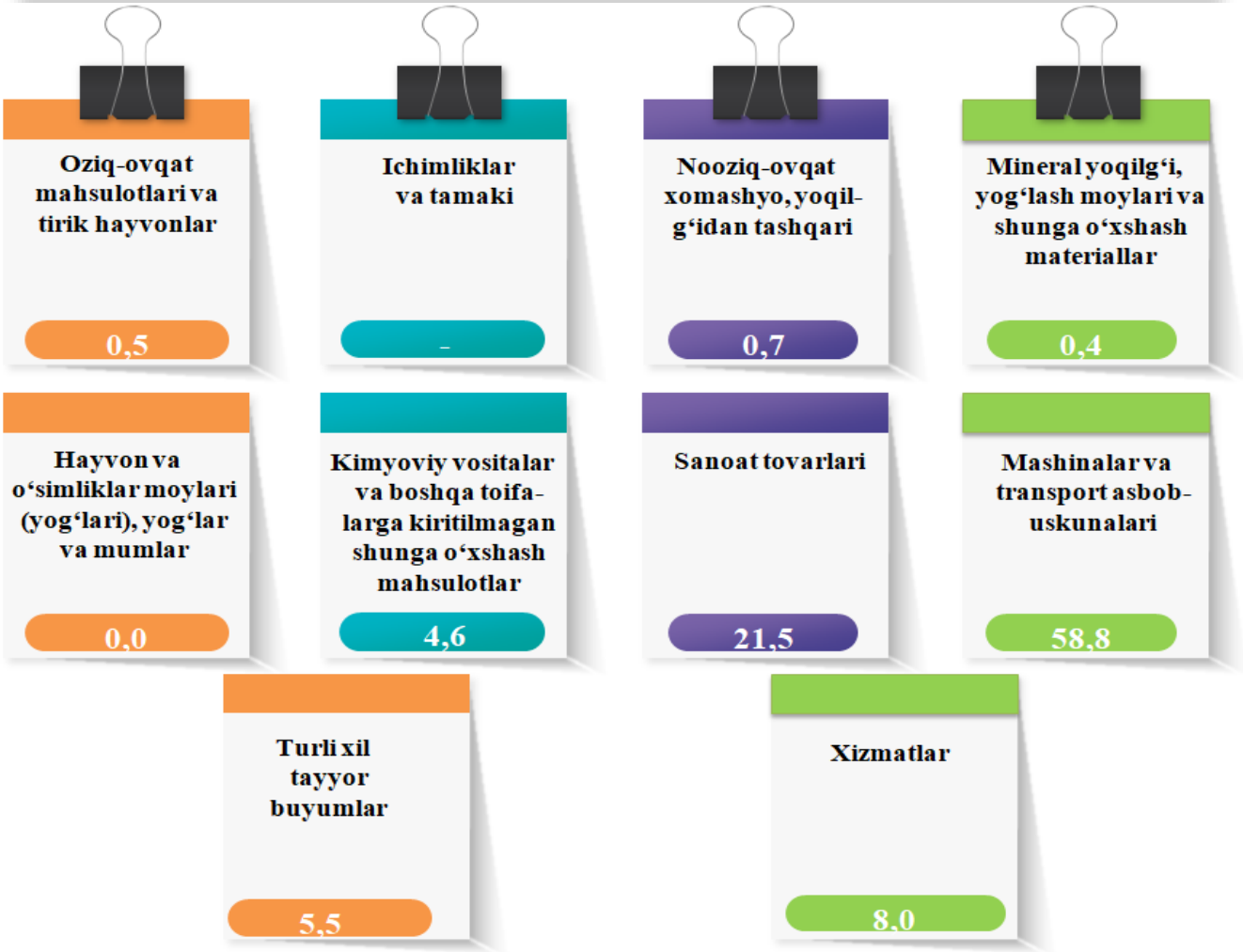

Tovarlar importi dinamikasi tahliliga ko‘ra, 2022- yilning yanvar-avgustida import qilingan tovarlar hajmi, o‘tgan yilning mos davriga nisbatan **707,8** mln AQSh dollariga ortdi va **1 889,3** mln AQSh dollarini tashkil etdi. Xizmatlar importi esa **164,0** mln AQSh dollariga yetdi.

ANDIJON VILOYATI XSST BO‘YICHA IMPORT TARKIBI *(yanvar-avgust, yillar kesimida)*

XSST tarkibi	Mln AQSh dollari		O‘sish sur’ati, % da		Umumiy hajmga nis-batan % da	
	2021	2022	2021	2022	2021	2022
Jami import	**1 345,5**	**2 053,3**	**94,0**	**152,6**	**100,0**	**100,0**
shu jumladan:						
Oziq-ovqat mahsulotlari va tirik hayvonlar	13,4	10,9	120,5	81,9	1,0	0,5
Ichimliklar va tamaki	0,0	0,1	24,7	55,6 b.	0,0	0,0
Nooziq-ovqat xomashyo, yoqilg‘idan tashqari	13,0	13,9	77,8	107,1	1,0	0,7
Mineral yoqilg‘i, yog‘lash moylari va shunga o‘xshash materiallar	7,2	9,2	97,8	128,5	0,5	0,4
Hayvon va o‘simliklar moylari (yog‘lari), yog‘lar va mumlar	0,8	0,1	41,3	6,3	0,1	0,0
Kimyoviy vositalar va boshqa toifalarga kiritilmagan shunga o‘xshash mahsulotlar	61,3	93,9	89,3	153,2	4,6	4,6
Sanoat tovarlari	237,3	441,4	85,5	186,0	17,6	21,5
Mashinalar va transport asbob-uskunalari	884,3	1206,9	97,7	136,5	65,7	58,8
Turli xil tayyor buyumlar	73,3	112,9	94,1	154,1	5,4	5,5
Xizmatlar	54,9	164,0	83,8	3,0 b.	4,1	8,0

XSST BO‘LIMI BO‘YICHA AYRIM MAHSULOTLAR IMPORTI TARKIBI *(2022- yil yanvar-avgust)*

XSST bo‘limi nomi	Ming AQSh dollari	2021- yilga nisbatan, % da
Oziq-ovqat mahsulotlari va tirik hayvonlar		
Tirik hayvonlar	3 967,2	63,0
Donli ekinlar va ulardan tayyorlangan mahsulotlar	1 862,7	94,2
Sabzavotlar va mevalar	1 511,5	81,6
Kofe, choy, kakao, ziravorlar va ulardan tayyorlangan mahsulotlar	1 408,3	111,1
Ichimliklar va tamaki		
Ichimliklar	130,3	55,6 b.
Nooziq-ovqat xomashyo, yoqilg‘idan tashqari		
Probka va yog‘och-taxtalar	4 746,1	123,7
To‘qimachilik tolalari va ularning chiqindilari	4 278,6	2,3 b.
Tabiiy kauchuk (sun’iy va regeneratsiya qilingan rezina ham)	2 533,9	90,7
Hayvonlar va o‘simliklardan kelib chiqqan xom-ashyo materiallari, boshqa joyda tasniflanmagan	1 272,0	80,7
Mineral yoqilg‘i, yog‘lash moylari va shunga o‘xshash materiallar		
Ko‘mir, koks va briketlar	5 436,4	102,7
Neft va neft mahsulotlari va shunga o‘xshash materiallar	3 794,1	199,4
Tabiiy yoki sun’iy gaz	14,4	-
Hayvon va o‘simliklar moylari (yog‘lari), yog‘lar va mumlar		
O‘simlik moylari va yog‘lari (xom, tozalangan yoki fraksiyalangan)	49,8	6,7
Hayvonlar va o‘simliklar moylari va yog‘lari, qayta ishlangan	0,3	0,6
Kimyoviy vositalar va boshqa toifalarga kiritilmagan shunga o‘xshash mahsulotlar		
Birlamchi shakldagi plastmassalar	33 728,3	121,2
Boshqa joyda tasniflanmagan kimyoviy materiallar va mahsulotlar	19 577,8	2,1 b.
Bo‘yaydigan va terini oshlovchi moddalar va bo‘yoqlar	15 530,4	155,8
Organik kimyo moddalari	10 156,9	2,3 b.

XSST BO‘LIMI BO‘YICHA AYRIM MAHSULOTLAR IMPORTI TARKIBI *(2022- yil yanvar-avgust)*

XSST bo‘limi nomi	Ming AQSh dollari	2021- yilga nisbatan, % da
Sanoat tovarlari		
Cho‘yan va po‘lat	179 775,0	2,3 b.
Metalldan tayyorlangan buyumlar	108 988,8	2,3 b.
Rezina buyumlari, boshqa joyda tasniflanmagan	83 933,1	141,2
To‘qimachilik yigirilgan ipi, matolar, tayyor buyumlar va shunga o‘xshash mahsulotlar	39 372,2	154,7
Mashinalar va transport asbob-uskunalari		
Avtomobillar	903 699,8	157,0
Aniq sohalar uchun maxsus mo‘ljallangan mashinalar	116 421,1	104,0
Sanoat uchun maxsus bo‘lmagan mashinalar va ularning detallari	87 314,5	79,3
Elektr mashinalari, apparatlar va asboblar, boshqa joyda tasniflanmagan, va ularning elektr qismlari (boshqa joyda tasniflanmagan elektr maishiy asboblarning elektr bo‘lmagan qismlari ham)	50 062,7	126,1
Turli xil tayyor buyumlar		
Maxsus, ilmiy va nazorat asboblari va apparatlari, boshqa joyda tasniflanmagan	46 159,7	191,0
Har xil tayyor buyumlar, boshqa joyda tasniflanmagan	34 551,7	141,8
Mebel va uning qismlari, yotarjoy buyumlari matraslar, matraslar uchun tirgaklar, yostiqlar va shunga o‘xshash tikilgan mebel	27 706,7	136,6
Blokli binolar, suv o‘tkazish, kanalizatsiya isitish va yoritish uskunalari uchun armatura va mahkamlash moslamalari	1 974,5	75,9

MDH VA BOSHQA DAVLATLARDAN TOVAR VA XIZMATLAR IMPORTI HAJMLARI DINAMIKASI *(yanvar-avgust, mln AQSh dollari, ulushi, % da)*

2022- yil yanvar-avgust natijalariga ko‘ra MDH mamlakatlaridan import ulushi **10,4** % ni tashkil etib, 2021- yilning mos davriga nisbatan **0,4** % ga ortdi.

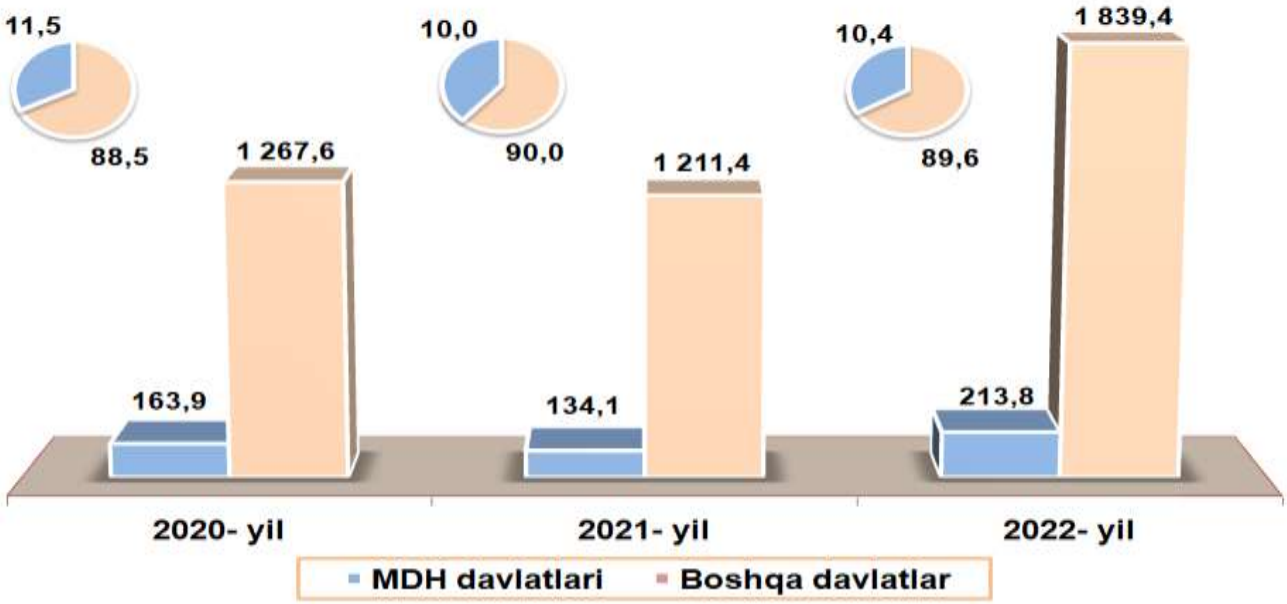

2022- yil yanvar-avgust oylarida Andijon viloyati **69** ta davlatdan tovar va xizmatlar importini amalga oshirdi. Yetti yirik hamkor davlatlar (Koreya Respublikasi, XXR, Rossiya Federatsiyasi, Shvetsariya, AQSh, Turkiya va Germaniya) jami importning **91,3** % ulushini tashkil etdi.

RESPUBLIKA IMPORTIDA ASOSIY HAMKOR DAVLATLARNING ULUSHI *(2022- yil yanvar-avgust, % da)*

ANDIJON VILOYATINING ASOSIY HAMKOR DAVLATLARDA AMALGA OSHIRGAN IMPORT HAJMLARI VA O‘SISH SUR’ATLARI *(yanvar-avgust, yillar kesimida)*

Davlatlar	Mln AQSh dollari		O‘sish sur’ati, % da		O‘rni	
	2021	2022	2021	2022	2021	2022
Koreya Respublikasi	793,0	1117,5	86,6	140,9	1	1
XXR	223,9	385,1	130,3	172,0	2	2
Rossiya Federatsiyasi	98,5	180,2	72,0	183,0	3	3
Shvetsariya	5,8	66,7	9,7 b.	11,2 b.	16	4
AQSh	34,7	53,8	2,9 b.	155,3	5	5
Turkiya	42,1	45,1	110,8	107,1	4	6
Germaniya	14,0	26,8	119,7	192,0	7	7
Xindiston	11,1	25,9	148,6	2,3 b.	8	8
Braziliya	9,0	24,3	74,3	2,7 b.	11	9
Qirg'iz Respublikasi	22,1	22,2	141,4	100,4	6	10
Meksika	3,1	16,3	72,2	5,2 b.	21	11
Chexiya	9,5	12,9	69,1	136,3	10	12
Slovakiya	4,3	7,8	98,8	181,8	18	13
Italiya	6,9	7,6	91,5	111,6	13	14
Polsha	6,9	6,8	132,7	99,4	12	15
Tailand	11,0	6,3	26,8	56,9	9	16
Eron Islom Respublikasi	6,1	5,8	4,1 b.	94,1	14	17
Litva	1,2	5,1	97,5	4,1 b.	30	18
Qozog'iston	6,0	4,9	71,4	81,7	15	19
Belarus	1,8	3,5	4,8 b.	187,2	24	20

ANDIJON VILOYATINING HUDUDLAR KESIMIDA IMPORTI
(2022-yil yanvar-avgust)

	Mln AQSh dollari	O‘sish sur’ati, % da
Andijon viloyati	**2 053,3**	**152,6**
Andijon sh.	303,3	188,3
Xonobod sh.	27,7	131,9
tumanlar :		
Oltinko‘l	6,2	67,7
Andijon	34,0	111,0
Baliqchi	9,2	328,0
Bo‘ston	0,9	56,9
Buloqboshi	6,3	128,5
Jalaquduq	3,9	71,8
Izboskan	5,8	198,4
Ulug‘nor	5,3	59,1
Qo‘rg‘ontepa	22,2	153,5
Asaka	1 545,3	151,7
Marhamat	5,7	64,7
Shahrixon	31,9	137,4
Paxtaobod	4,9	93,5
Xo‘jaobod	36,6	141,6

Eng yuqori hajm,
mln AQSh dollari

Asaka – 1 545,3

Andijon sh. – 303,3

Xo‘jaobod – 36,6

Eng quyi hajm,
mln AQSh dollari

Ulug‘nor – 5,3

Jalaquduq – 3,9

Bo‘ston – 0,9

Viloyat importi tarkibida eng yuqori ulushni Asaka tumani **75,3** % ulush bilan **1 545,3** mln AQSh dollarini, eng quyi ulushni esa Bo‘ston tumani **0,04** % ulush bilan **0,9** mln AQSh dollarini tashkil etdi.

2022- yilning yanvar-avgust oyi yakuni bilan xizmatlar importi hajmi **164,0** mln AQSh dollarini yoki jami import hajmining **3,1** % ini tashkil etdi va o‘tgan yilga nisbatan **3,0 b.** ga o‘sgan. Xizmatlar importi tarkibining asosiy ulushi intellektual mulkdan foydalanganlik uchun to‘lovlar, boshqa joyda tasniflanmagan xizmatlari (**38,4 %**), telekomunikatsiya, kompyuter va axborot xizmatlari (**31,3** %), boshqa amaliy xizmatlari (**20,6** %), ta’mirlash va texnik xizmat ko‘rsatish xizmatlari (**9,4** %), transport xizmatlari (**0,3** %) va safarlar (turizm) (**0,1** %)ga tegishli bo‘ldi.

XIZMATLAR IMPORTI TARKIBI
(2022-yil yanvar-avgust, ulushi, % da)

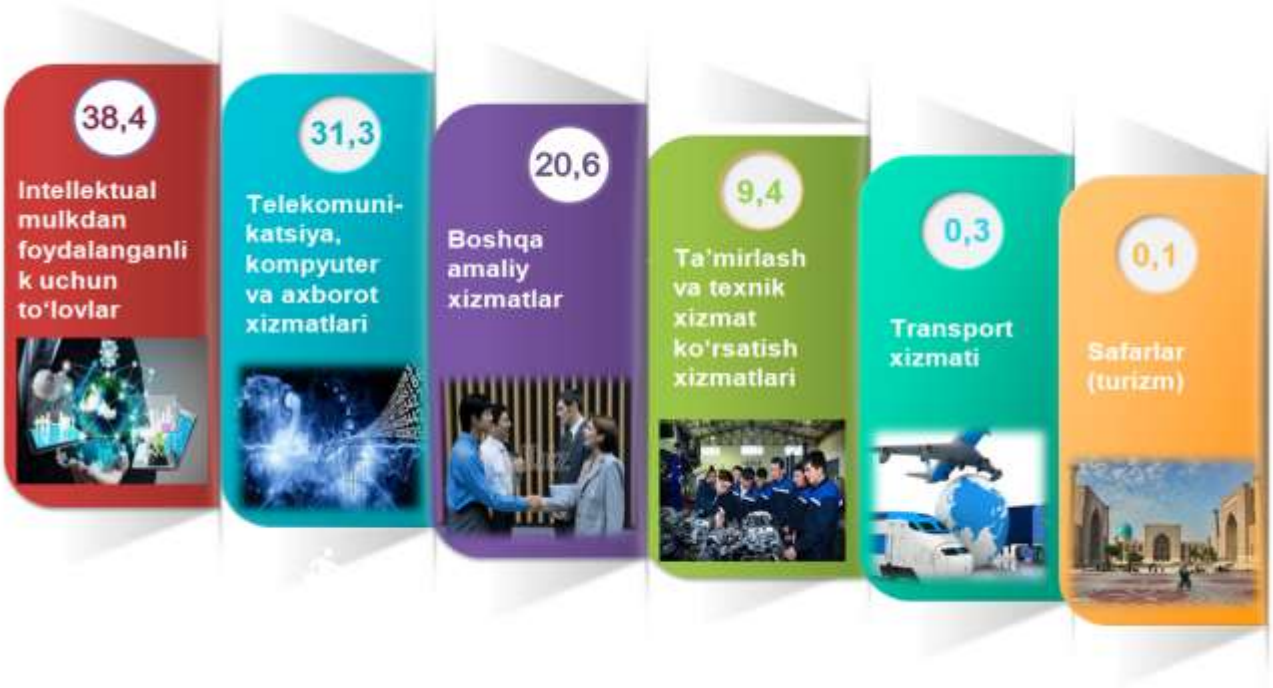

MASHINALAR VA TRANSPORT ASBOB-USKUNALARI IMPORTI

2022- yil yanvar-avgust oylarida import tarkibida mashinalar va transport asbob-uskunalari hajmi **1 206,8** mln AQSh dollarini tashkil etib, o‘tgan yilning shu davriga nisbatan **36,5** % ga ko‘paydi va importning umumiy hajmidagi ulushi **58,8** % ga yetdi.

MASHINA VA ASBOB-USKUNALAR IMPORT QILINGAN ASOSIY HAMKOR DAVLATLAR *(2022- yil yanvar-avgust)*

2022- yil yanvar-avgust oylarida mashina va transport asbob-uskunalari importi o‘tgan yilning shu davriga nisbatan **322,5** mln AQSh dollariga oshdi. Ushbu tovarlarni O‘zbekiston Respublikasiga yetkazib berishning asosiy qismi Koreya Respublikasi – **806,9** mln AQSh dollari (**66,9** %), Xitoy Xalq Respublikasi - **226,3** mln. AQSh dollari (**18,8** %) va Turkiya – **24,9** mln AQSh dollari (**2,1** %) kabi davlatlarga to‘g‘ri keldi.

SANOAT TOVARLARI IMPORTI

2022- yil yanvar-avgust oylarida import tarkibida sanoat tovarlari hajmi **441,4** mln AQSh dollarini tashkil etib, o‘tgan yilning shu davriga nisbatan **86,0 %** ga o‘sdi va importning umumiy hajmidagi ulushi **21,5** % ga yetdi.

SANOAT MAHSULOTLARI IMPORT QILINGAN ASOSIY HAMKOR DAVLATLAR *(2022- yil yanvar-avgust)*

142,3 mln. AQSH doll. ulushi – **32,2** %

Rossiya Federatsiyasi

126,4 mln. AQSH doll. ulushi – **28,6** %

Koreya Respublikasi

118,1 mln. AQSH doll. ulushi – **26,8** %

Xitoy Xalq Respublikasi

13,7 mln. AQSH doll. ulushi – **3,1** %

Qirg‘iz Respublikasi

7,8 mln. AQSH doll. ulushi – **1,8** %

Chexiya

Sanoat tovarlari importi asosan cho‘yan va po‘lat (**179,8** mln AQSh dollari), metallardan tayyorlangan buyumlar cho‘yan va po‘lat (**109,0** mln AQS dollari), rezina buyumlari, boshqa joyda tasniflanmagan (**83,9** mln AQSh dollari), to‘qimachilik yigirilgan ipi, matolar, tayyor buyumlar va shunga o‘xshash mahsulotlar (**39,4** mln AQSh dollari), ruda bo‘lmagan qazilmalardan tayyorlangan mahsulotlar (**15,9** mln AQSh dollari) va boshqalardan tashkil topgan.

Tashqi iqtisodiy faoliyat va savdo statistikasi bo‘limi
Tel.: 74 224 82 57